Příloha č. 1

Název naší skupiny:		
Znak naší skupiny:		
Název společné činnosti:		
Členové	*Jak hodnotím svou práci ve skupině*	*Jak mou práci hodnotí celá skupina*
1.		
2.		
3.		
4.		
5.		
Společné ohodnocení celé skupiny		
Počet bodů získaných od paní učitelky pro celou skupinu:		

Poznámka k účastnickému listu: děti si měly společně zvolit název skupiny a její znak, který nekreslily do tabulky. Po skončení společné činnosti se nejprve ohodnotil každý člen skupiny sám (hodnocení se mělo odvíjet od jeho spolupráce, aktivity, prospěšnosti jeho pomoci celé skupině, zapojení do činnosti), tím že zaškrtnul zvolené políčko u svého jména, a poté se společně dohodli na jeho hodnocení zbývající členové skupiny. Na závěr se dohodli všichni členové na společném hodnocení celé skupiny a já jsem jim přidělila počet bodů dle jejich úspěšnosti při vypracování úkolu.

Příloha č. 2

Pověst: ***Týnský sládek***

Za rytíře Mesenbeka byly na helfštýnském panství zlé časy. Rytíř hromadil majetek a okrádal poddané, kde se dalo a pořád měl málo. Lidé utíkali ze služby a on jezdil po kraji jako čert a koukal lidem v chalupách až do talířů. Těžko se před ním dalo něco utajit. Ve svých službách měl několik panských úředníků, kteří mu pomáhali. Pod hradem stál panský pivovar. Rytíř v něm nechal vařit pivo a prodával je poddaným, šenkoval kupcům a pocestným, kterých prošlo krajem dost a dost. Ale sládka si udržet neuměl. Brzy každého hnal s křikem ze vrat, že mu prý provaří helfštýnské panství. Až jednou se přihlásil do služby sládek jako valibuk. Rytíř byl zrovna bez sládka a tak mu přišel vhod. Jen si ho prohlédl, hned na něm vyzvídal.
"A zač ty pivo vaříš?" ptal se ho a honem počítal, co by mu měl dát za službu, aby na něm vydělal.
"Zač chceš, pane!" usmál se sládek na rytíře šalamounsky.
Rytíř ani nechtěl věřit svému sluchu. Tohle se mu ještě nestalo. Každý sládek s ním smlouval a tenhle je povolný. Ještě si nebyl jistý, jestli si z něho sládek nedělá blázny a zkoušel ho:
"Uvaříš sud za půl kopy grošů?"
"Jestli chceš, pane, uvařím! Ale šlo by to levněji."
"Tak za kolik pivo uvaříš?" ptal se rytíř nedočkavě.
"Zadarmo, pane!" ušklíbl se sládek.
"Jestli mne klameš, dám ti hlavu srazit!" hrozil mu rytíř.
"Neklamu, pane!" sliboval sládek. "Máš-li pár doškových střech, bude pivo jako malvaz."
"A na co ti budou staré došky?" divil se Mesenbek.
"Dej došky a uvidíš! Tak dobré pivo jsi ještě v životě nepil. Až je navařím, lidé se o ně pobijí."
Rytíř už se na nic neptal a vzal ho do služby. Hned dal příkaz, aby z panských střech pacholci sundali došky a odvezli je do pivovaru. Lidé se tomu divili a šeptali si, že se jejich pán asi zbláznil.
Sládek začal v panském pivovaře vařit pivo z došků. Panských střech ubývalo a v pivovaře se pracovalo od rána do večera. Nikdo nazahálel a všichni čekali, jak se sládkovi povede.
Za pár dní jel kolem rytíř Mesenbek a zastavil se u sládka. Sotva slezl s koně, hned se ptal:
"Tak jaké pivo jsi uvařil , sládku?"
"Musíš mít trochu strpení, pane! Ještě se neuleželo," omlouval se rytíři sládek a vedl ho do sklepa, kde stála řada pivních sudů.
Rytíř byl spokojen, pokýval uznale hlavou a odjel. Za několik dní byl tu zase a chtěl pivo ochutnat. Sládek ho uvítal s omluvou.
"Nezlob se, pane, ale ještě musíš posečkat! Za pár dní bude pivo jako malvaz. Potom se ho můžeš napít, kolik bude tvoje hrdlo chtít." Sádek se vymlouval tak dlouho, až si dal rytíř říci, že ještě není pivo hotové.
Tak čekal rytíř celých šest neděl a marně. Jednoho dne se rozzlobil a vzkázal sládkovi, aby hned poslal džbán piva nahoru na hrad, nebo přijde o hlavu. Sládek posla přijal a vzkázal rytíři, že ještě toho dne sám pivo donese. Když posel odjel, vzal džbán a šel do sklepa. Tam natočil z prvního sudu plný džbán piva a vydal se vzhůru k hradu.
Rytíř netrpělivě přecházel komnatou a vztek jím lomcoval. Nikdy nesnášel omluvy a

vytáčky a jen sládek ho zatím vždycky umluvil. Teď mu došla trpělivost. Kdyby byl sládka nepotřeboval, dávno už by s ním zatočil.
Když vstoupil sládek do komnaty, hluboce se rytíři poklonil. Džbán piva držel v ruce jako zlato. Rytíř mu ho z ruky vytrhl, nalil si plný pohár piva a jedním rázem pivo vypil. Sládek žmoulal v ruce čepici a díval se, jak mu chutná. Vtom začaly lézt rytíři oči z důlků a hrdlo se mu stáhlo leknutím. Když nabral dechu, vyhodil pohár oknem a sládkovi vyťal pořádnou facku, jen to hvízdlo. Potom si rytíř sedl na lavici a byl celý bez sebe.
Sládek ani okem nemrkl, vzal džbán a nalil si do druhého poháru. Potom se zhluboka napil, otřel pusu a rozmáchl se. Dal rytíři takovou za uši, že se rytíř Mesenbek skácel pod stůl. Potom se usmál a dobrácky řekl:
"Vidíš, pane, jakou má to pivo sílu? Jen jsme si lízli, už se bijeme. A co teprve, kdybychom měli nějaký ten džbán už v sobě, to bychom se spolu veselili. Takové pivo měli by lidé platit zlatem a ne penězi."
Potom se sládek uctivě rytíři poklonil a byl ten tam. Ani na odměnu nepočkal. Když se rytíř vzpamatoval, volal stráže, aby hned vsadili sládka do vězení. Marně však lidi honil, po sládkovi nebylo nikde ani stopy. Dole v pivovaře se už neukázal. Tak se stalo, že byl rytíř zase bez sládka a nebylo nikoho, kdo by mu pivo vařil. A víte, že tak laciné pivo od té doby až po dnešní časy v Týně nevařili?

Z knihy: POHÁDKY A POVĚSTI Z MORAVSKÉ BRÁNY od Heleny Lisické

Příloha č. 3

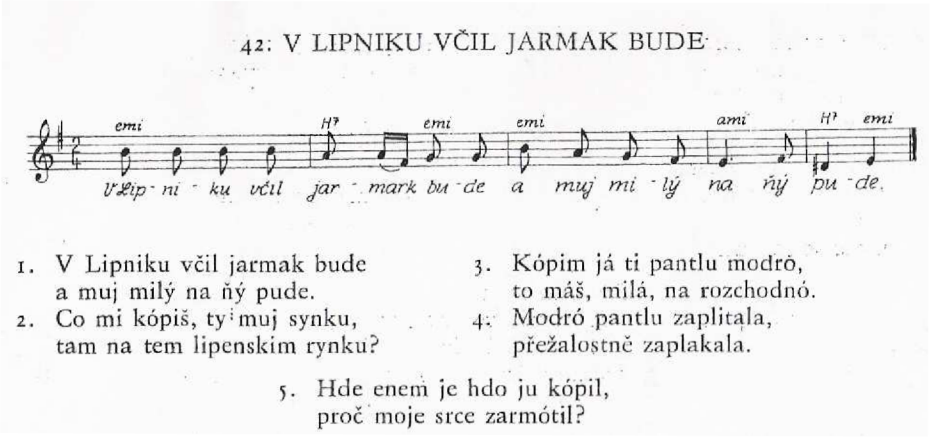

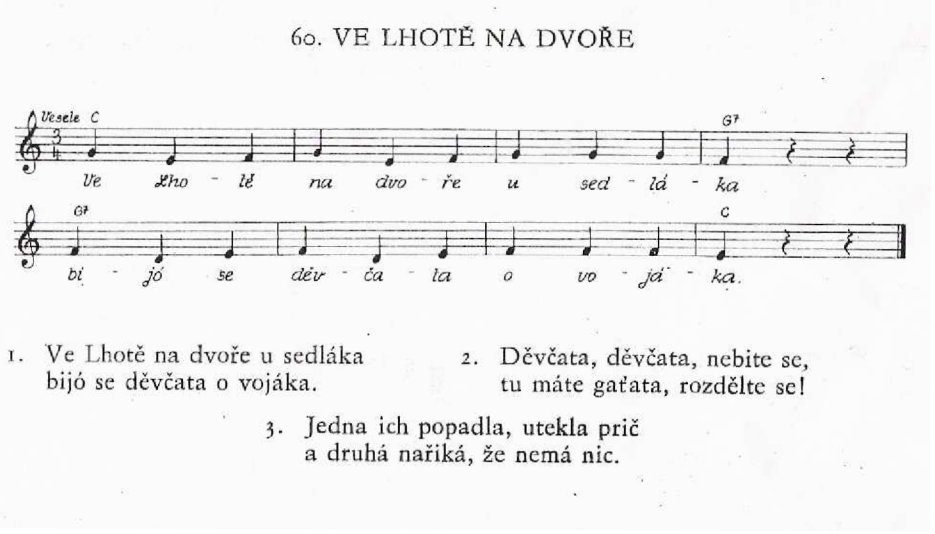

Klapil, P. *V Lipniku včil jarmark bude: lidové písně z Lipenského Záhoří*. 1. vyd. Olomouc: Krajské vlastivědné muzeum, 1989. 92 s.

Příloha č. 4

První zmínka o obci
Založení hradu Helfštýn
Pobyt Bedřicha Smetany v obci
Odhalení pomníku obětem světových válek

Příloha č. 5

Založení hradu Helfštýn

První zmínka o obci

Pobyt Bedřicha Smetany v obci

Odhalení pomníku obětem světových válek

Příloha č. 6

Milí třeťáci, zapněte si počítač a zadejte v internetovém prohlížeči adresu: www.tynnb.cz
(Je to stránka o Vaší obci a budete ji potřebovat pro splnění většiny úkolů).

U každé otázky zakroužkujte 1 správnou odpověď a výsledek početní úlohy napište na volné řádky.

1. V naší obci žije v současné době asi

A, 820 obyvatel
B, 1000 obyvatel
C, 540 obyvatel

(Nápověda:
Odpověď hledejte pod odkazem – *obecní úřad – základní informace*)

Spočítejte o kolik se zvýšil počet obyvatel od roku 1794, kdy bylo napočítáno v obci **pouze 430 lidí.**

820
− 430
390

Správná odpověď: 390

2. První písemná zmínka o obci pochází z roku

A, 1547
B, 1447
C, 1347

(Odpověď hledejte pod odkazem: *Průvodce obcí – o obci)*

Napište správný číselný údaj **v rozvinutém číselném zápisu**

Správná odpověď: 1447 = 1 · 1000 + 4 · 100 + 4 · 10 + 7 · 1

3. Jaké směrovací číslo použiješ při psaní své adresy?

A, 751 31
B, 751 21
C, 751 01

(Odpověď hledejte pod odkazem – *obecní úřad – základní informace*)

První trojici čísel ze směrovacího čísla **zaokrouhlete na stovky**

Správná odpověď: 751 ≐ 800

4. Pokud se turista bude chtít o letních prázdninách ubytovat v ubytovně u obecního úřadu, zaplatí **za jednu noc**:

A, 100 Kč

B, 90 Kč

C, 80 Kč

(Odpověď hledejte pod odkazem – *Průvodce obcí – informace pro turisty*)

Vypočítejte, kolik by zaplatila **dvojice turistů** za **dvě noci** v ubytovně **o letních** prázdninách.

Správná odpověď: 80 + 80 = 160 160 + 160 = 310

5. Jaké **číslo popisné** má v adrese naše **škola**?

A, 195

B, 194

C, 190

(Odpověď hledejte pod odkazem –*Kontakty*)

Dané číslo zaznačte na **číselné ose** a napiš tam také číslo, které je **hned za** a **hned před** tímto číslem.

Správná odpověď:

A nyní po společné kontrole spočítejte, kolik bodů jste získali v tomto testu a jak jste byli úspěšní:

Za každou správně zvolenou (zakroužkovanou) odpověď počítejte 1 bod, za správné řešení matematické úlohy počítejte 2 body.

V testu jsme získali 15 ***bodů!!!!!!!!***

Příloha č. 7

chřástal	**žluna**
ledňáček	**datel**
čáp	**ťuhýk**
polák	**konipas**

Příloha č. 8

NÍŽINA	**VRCHOVINA**
VRCHOL	**PROPAST**
ŘEKA	**RYBNÍK**
…….. STOJATÁ	**…….. TEKOUCÍ**
PRAMEN ……	**ÚSTÍ ……. DO MOŘE**
NÁNOSOVÝ …….	**NÁRAZOVÝ ……..**
PRAVÝ …….	**LEVÝ …….**

Příloha č. 9

Příloha č. 10

Příloha č. 11

Iva

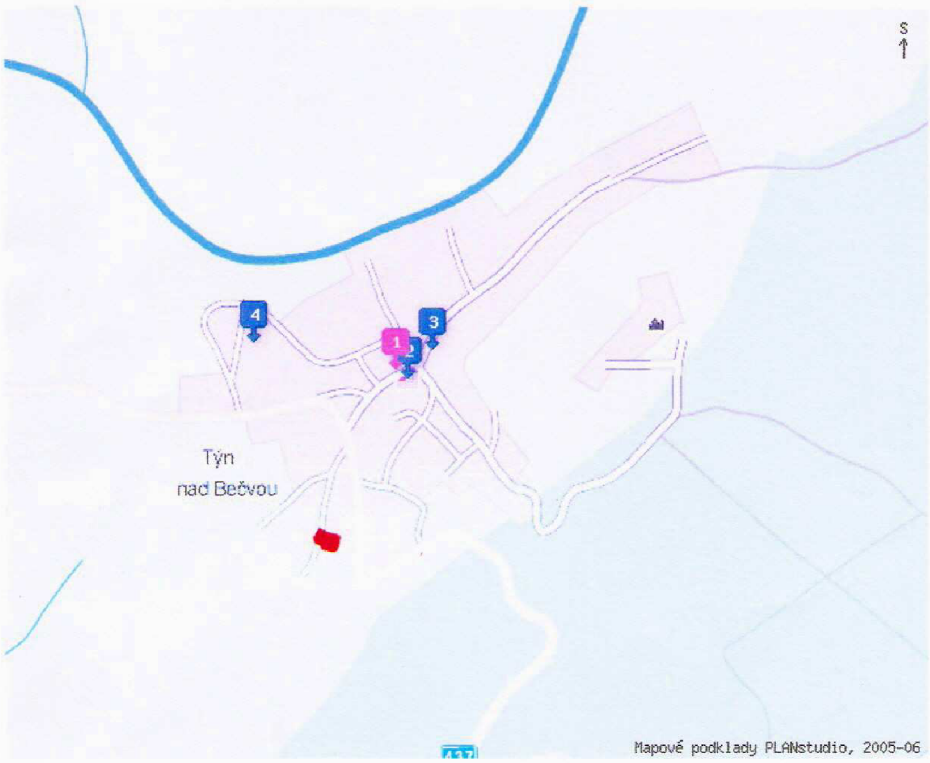

Naše obec se jmenuje

Týn nad Bečvou

Poznáš, které důležité budovy jsou schované pod čísly ?

2 Obecní úřad

3 naše škola

4 Zemědělské družstvo

Úkol: Zakresli do plánku, kde přibližně obci bydlíš

Úkol: Napiš svou adresu

Týn n.B., Kostelní 101 75431

Příloha č. 12

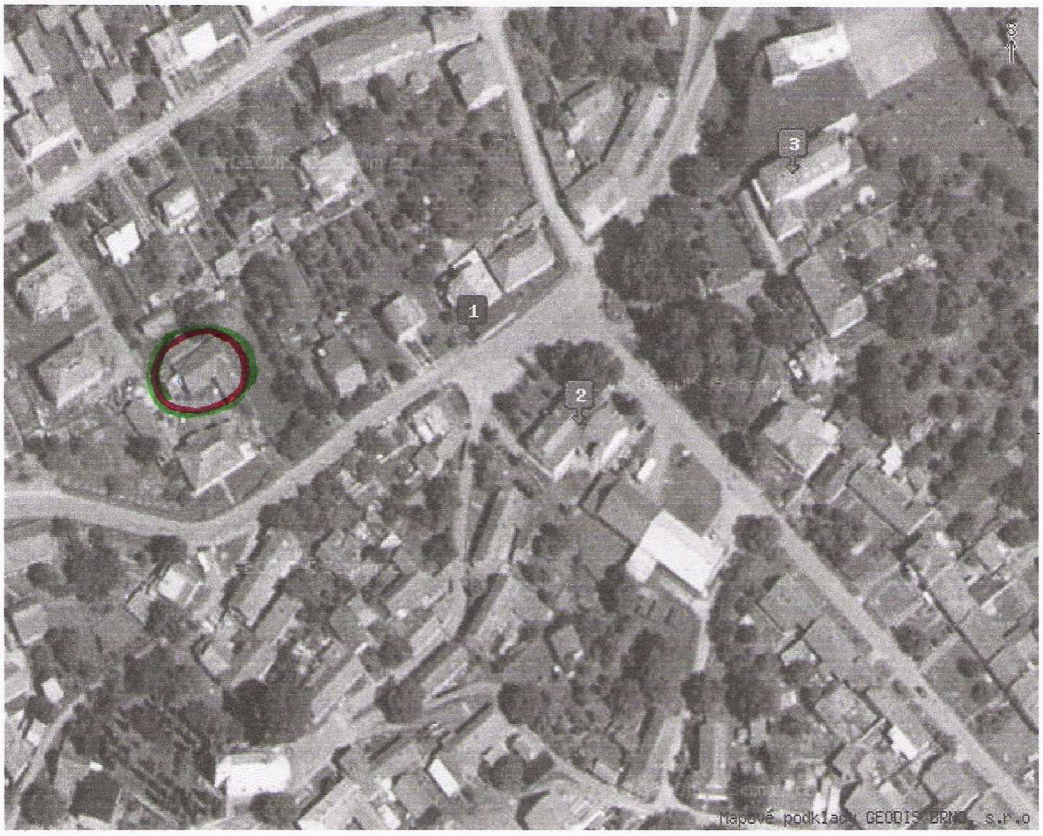

Naše obec se jmenuje

1 Týn nad Bečvou

Poznáš, které důležité budovy jsou schované pod čísly ?

2 obecní úřad

3 naše škola

Úkol: Zakresli do plánku, kde přibližně v obci bydlíš

Příloha č. 13

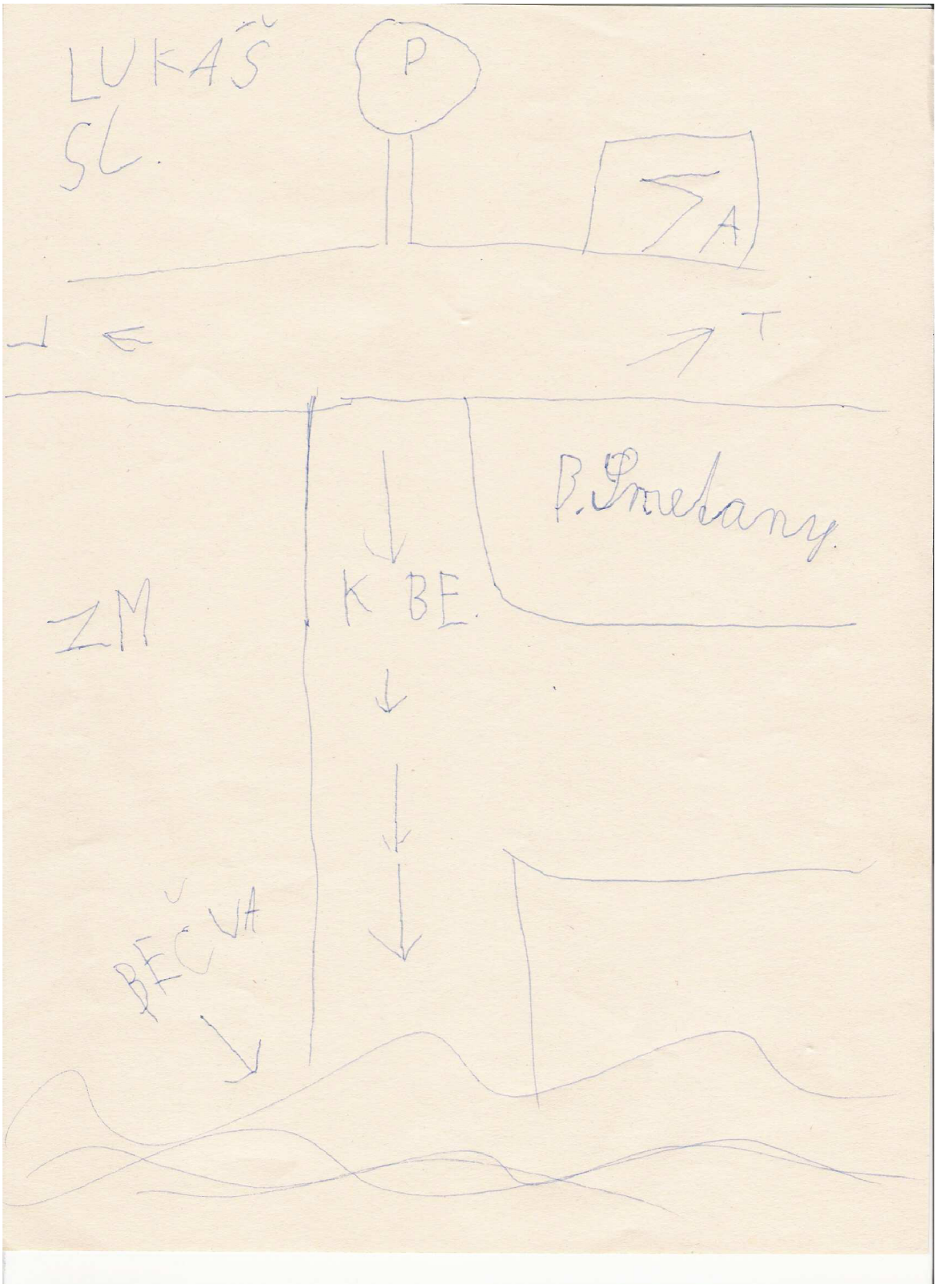

Příloha č. 14

Příloha č. 15

Příloha č. 16

Příloha č. 17

Ellen Kelsrová

HELFŠTÝN

- Hrad Helfštýn leží na kopci nad obcí Týn nad Bečvou.
- Od nedalekého města Lipník nad Bečvou je vzdálený pouze 4 km.
- Jeho umístění v zalesněné krajině připomíná středověké sídlo ukryté před civilizací.
- Z obce můžeme k hradu dojít hbitou chůzí za 20 min nebo dojet dopravním prostředkem na parkoviště, které se nachází 100 m od vstupní brány.
- Původně to byl nevelký hrad, ale dnes při prohlídce uvidíme 5 bran a 4 nádvoří.
- Ve čtvrtém nádvoří stojí zbytek paláce, který byl obydlím pro tehdejší obyvatele hradu.
- Hrad je dlouhý 310 m a široký 152 m.
- Můžeme být pyšní, že bydlíme v jeho blízkosti, protože patří mezi největší hrady v České republice.
- Je starý asi 600 let a založil ho loupeživý rytíř Friduš z Linavy.
- Helfštýn je významná historická památka, která nás poučuje, jak lidé žili v minulosti.
- Na hradě se často konají zajímavé akce pro děti i dospělé.
- Každý rok zde mnoho návštěvníků uvidí bystré kovářské mistry a výstavu jejich prací, která se nazývá Hefaiston.
- V současné době na Helfštýně probíhají rozsáhlé úpravy.

Příloha č. 18

Vojta Jurečka

HELFŠTÝN

- Hrad Helfštýn stojí na kopci nad vesnicí Týn nad Bečvou.
- Kousek od hradu leží město Lipník nad Bečvou.
- K hradu můžeme dojít pěšky nebo dojet dopravním prostředkem.
- Patří mezi největší hrady v České republice.
- Je velmi starý a založil ho loupeživý rytíř Friduš z Linavy.
- Každý rok se zde koná kovářská soutěž Hefaiston.
- V současné době se Helfštýn opravuje.

Napiš odpověď:

1. Nad kterou vesnicí stojí Helfštýn? Týn n. B.
2. Jak se nazývá město blízko Helfštýna? Lipník
3. Která kovářská soutěž je každý rok na hradě? Hefajston

Hezky opiš:

Helfštýn Helfštýn

Česká Česká

republika republika

Friduš Friduš

Příloha č. 19

Čertova studna

Na týnském kopci dal vystavět rytíř Friduš z Linavy pro sebe a svoji čeleď pevný hrad a nazval jej Helfštýn. Když se pak chytil loupežného řemesla, kdo mohl, z kraje se stěhoval.Chalupy v dědinách byly na spadnutí, pole nikdo neobdělával a lidé měli bídu.
Rytíř se svojí čeládkou přepadával kupecké karavany, pocestné, zemanské statky a nestyděl se brát i to poslední chudým lidem. S přibývajícím bohatstvím vzkvétal hrad. Široko daleko nebylo takové pevné stavby a nebylo také nikoho, kdo by se rytíři z Linavy postavil na odpor. Koho přivedli do hradu násilím, nikdy už odtud nevyšel. Jedno však přece jen rytíři na hradě hybělo, nebyla tu pramenitá voda. Čeleď přivážela vodu z údolí a v době dešťů ji chytali do velikých kádí, ale ta se nedala pít.

Proto dal rytíř vyhlásit po celém kraji, že dobře zaplatí každému, kdo na hradě vykope studnu. Nikdo se však nepřihlásil. Lidé se loupeživému rytíři vyhýbali a báli se ho. Jednou rytíř donutil zajatce, aby na hradě hledali vodu. Na několika místech vylámali skálu, ale pramen nenašli. Všichni tuto práci zaplatili svými životy. Když už si rytíř nevěděl rady, rozhodl se, že o pomoc požádá samo peklo. Dávno už měl spolky s čerty a vždycky hrál v životě vysokou hru,,jen aby získal pro sebe všechno, co se mu zamanulo.
Když odbyla hodina před půlnocí, hodil rytíř do krbu kousek hadí kůže a oheň prudce vzplál. Potom to v komíně zahučelo a čert byl tu.
"Co si přeješ, pane? Peklo mne vyslalo k tvým službám."
"Nic víc a nic méně, než abys mi vykopal studnu s pramenitou vodou. Chci, aby můj hrad byl nedobytný. Moji lidé už kopali, ale vodu nenašli. Pro tebe to bude maličkost. Vím, že mám v pekle nejeden dluh, ale tohle je moje poslední přání."
Čert se začal ošívat. Do práce se mu nechtělo. Rytíř se ale nedal odbýt. Čert se rozhodl, že se tedy nejdříve zeptá pekelného knížete a zmizel v komíně. Rytíř se zatím posadil za dubový stůl a nalil si do poháru vína. Než polkl první doušek, byl čert zpátky.
"Máš mít, co jsi chtěl, pane! Vytesám ti do skály tak hlubokou studnu, že bude bezedná a voda v ní nikdy nevyschne."
"Právě takovou studnu chci mít," radoval se rytíř a hnal čerta do práce.
"Studna bude, pane, jen se mi musíš upsat! Na své kůži už máš hodně úpisů, ale jistě tam najdeme místo i pro ten poslední."
Čert mávl rukou, v krbu to zahučelo a z komína vypadla oslí kůže popsaná lidskou krví. Opatrně ji sebral z popela, oprášil a rozložil na stole. Pak se svíčkou v ruce hledal místo, kam by se rytíř upsal. Konečně je našel v rohu dole. Potom natrhl rytíři nehet, vytáhl z čepice husí brk a v krvi omočil. Rytíř se upsal čertu naposledy a hned mu poroučel.
"Teď se dej, čerte, do díla! Než kohout třikrát zakokrhá, ať je studna hotova. Když nebudeš s prací hotov, pozbude smlouva s peklem platnosti a ty přijdeš o mou duši. Nezapomeň!"
Čert rytíři neodmlouval. Jen se mu poklonil a vyletěl otevřeným oknem z komnaty. Vtom se venku strhl veliký vichr. Stromy se začaly ohýbat až k zemi a lidem šel mráz po zádech. Vedle hradební zdi začal čert hloubit studnu. Železnou palicí vylamoval balvan za balvanem a házel je přes zeď do údolí.

Země se chvěla pod jeho údery, ale vody nevydala ani krůpěj. Čert pracoval ze všech sil. Věděl, že v hoře pramen je.
Rytíři to nedalo, aby se nešel podívat, jak se čert lopotí.Dopil poslední pohár vína a sešel dolů na nádvoří . Hvězdy svítily a do rána bylo ještě daleko.Když došel až k místu, kde z díry vyhazoval čert balvany, zvolal.
" Poslechni, čerte! Polez ven! Musím s tebou promluvit."
Čert se vyškrábal ze studny celý uřícený a nevrlý . Vodu ještě nenašel a čas neúprosně míjel . Rytíř mu nedal ani vydechnout a hned mu pověděl své přání :
"Když nenajdeš vodu, udělej alespoň podzemní chodbu, kterou by se dalo kdykoli vyjít z hradu . Pak budu s tvou službou spokojen ."
Čert jen pokývl hlavou, a vlezl zpátky do díry a dal se znovu do práce . Rytíř spokojeně chodil nádvořím a prohlížel si hradby . Mohutné kamenné zdivo chránilo před nepřáteli . Až čert vyhloubí studnu, nebude v zemi pevnějšího a nedobytnějšího hradu nad Helfštýn . Rytíř byl se svým plánem spokojen . Nyní přemýšlel, jak nad čertem vyzrát, aby mu nemusel dluh splatit . Na nic kloudného však nepřišel .
Když na východě začalo nebe blednout, vytryskl ze skály proud průzračné vody . Čert vylezl nahoru, protože obě rytířova přání byla splněna . Vykopal studnu a skála silný pramen . V polovině studny vybudoval chodbu, která vedla až k řece .
"Pane! Máš co jsi chtěl," řekl mu čert spokojeně . "Hrad má bezednou studnu a zde je klíč od tajné podzemní chodby . Jen ty sám se jí dostaneš, kam chceš ."
Rytíř viděl, že si čert pospíšil a splnil jeho přání dřív, než čekal . Jen tak lehce se ale nevzdal .
"Poslechni, čerte! Studnu jsi vyhloubil, chodbu prokopal, ale jaká pak je to studna, když nemá nahoře žádné roubení Máš ještě dost času, abys ho udělal . Nejlepší kámen je na Krásnici, z něho je vytesej!"
Čert viděl, že s ním rytíř hraje nepoctivou hru . Neřekl však ani slova, vzal palici a letěl na horu Krásnici pro kámen na roubení hradní studny . kámen tam přitesal, a když svítalo, byl zpět .
Rytíř netrpělivě čekal, kdy se na hradě ozvou kohouti, ale nikde se neozval ani jeden . Čert podvázal zvečera všem kohoutům v okolí zobáky a tak toho dne ráno nevítali . Když vyšlo slunce nad lesy, byl čert s prací hotov a rytíř věděl, že propadl peklu . Prohru však nechtěl dát na sebe znát .
"Tak ukaž, jaké jsi udělal dílo!" ušklíbl se . "Ať vím, za co dávám peklu svoji duši ."
A nahnul se přes roubení studně, aby viděl, jak je studna hluboká . V tu chvíli nabyl nad ním čert moci . Jak spatřil rytíř lesklou vodní hladinu, zamotala se mu hlava a on se zřítil do studny . Čert skočil za ním a odnesl ho rovnou do pekla, kam už dávno patřil .
Nikdo rytíře nelitoval . Byl tvrdým a neúprosným pánem . Po jeho smrti dostal hrad helfštýnské panství nového majitele a život šel dál . Uběhla staletí a jednoho dne byl hrad svými pány opuštěn . Čas ho proměnil ve zříceninu, ale nezničil úplně . Mohutné hradby a vysoké zdi paláce připomínají dosud jeho slávu . I studna zůstala, napolo zasypaná kamením a na jejich stěnách se uhnízdili netopýři .

Z knihy: POHÁDKY A POVĚSTI Z MORAVSKÉ BRÁNY od Heleny Lisické

Příloha č. 20

RAMEAY

МЕНУЕТ

у формі рондо

Ж. Рамо

14

МЕНУЭТ

в форме рондо

Ж. Рамо

Allegretto

p

legato

mf

p

legato

Příloha č. 21

MENUET Rameau

Představujeme si, že jsme v krásném zámku, ve velkém sále, kde tančí dámy v nádherných šatech a napudrovaných parukách a pánové v parukách s copem. Dámy i páni se k sobě chovají velmi galantně a elegantně se při tanci pohybují a ukláněji.

Při poslechu skladby vedeme děti ke vnímání

- vázané melodie (legato) - protože dámy i pánové plynule tančí
- vnímání písň. formy A A' A → rozdílnost středního dílu (změna tóniny - domin. tónina C dur, + změna dynamiky (mf))

- vnímání metrické pulzace - pomocí hry na tělo

TLESK LUSK LUSK
DUP TLESK TLESK
TLESK PLESK PLESK

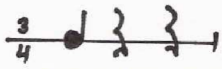

TLESK NIC NIC
DUP NIC NIC

- Doprovod na nástroje z Orf. instrumentáře

POHYBOVÉ ZPRACOVÁNÍ

1. Taneční krok

- první krok delší se shoupnutím v kolenou
- další dva kroky menší

- děti chodí nejprve nevsoupořádané po třídě
- —"— dokola v kruhu
- —"— ve soustředných kruzích proti sobě

Příloha č. 22

TANEC

Postavení: Děti stojí ve 2 řadách proti sobě (čelem k sobě)
řada A) ruce v bok
řada B) 1 ruka podél těla, 2. ruka za zády

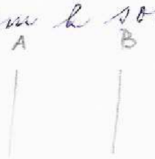

ČÁST A

1.–2. TAKT - řada B se pohybuje šoulením krokem k řadě A (řada A stojí na místě

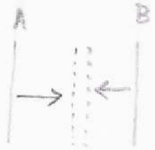

3.–4. TAKT - řada A se pohybuje šoulením krokem směrem k stojící řadě B

5. TAKT - řada A - podřep („pukle")
řada B - hluboký úklon

6. TAKT - spojí ruce nad hlavami (vytvoří oblouk)

7. TAKT - „postáří" se řada A

8. TAKT - řada A - podřep, řada B - úklon

ČÁST A'

9. TAKT - děti se chytnou za ruce a otočí jedním směrem

10.–16. TAKT - děti se pohybují šoulením krokem směrem vpřed a postupně se na urč. místě rozpojí ruce a obloukem se vrací zpět do řady a opět se chytnou s protějším partnerem za ruce

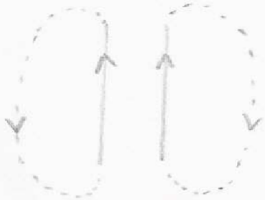

ČÁST A - opakuje se výše uvedená část

Příloha č. 23

Vaita

Erik

Příloha č. 24

Starosta obce **Týn nad Bečvou**

uděluje

DIPLOM

„Čestný občan naší vesnice“

.....

za dosažené znalosti o obci Týn nad Bečvou a jejím okolí

....

Podpis pana starosty Podpis paní učitelky